학생 포트폴리오 작성 메뉴얼

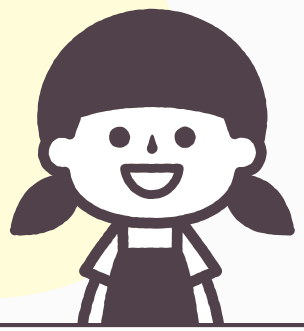

-나의 대학생활과 발전과정을 한눈에 보는 자료 모음 -

경북보건대학교 교수학습지원센터

Portafolio(이탈리아어)
portare(나르다) + folio(문서)
나뭇잎이나 종이를 나르다

포트폴리오

Portfolio(영어)
port(움직이다) + folio(종이철)
가지고 다닐 수 있는 자료철

자신의 능력과 기술을 증명할 수 있는
자료를 수집해서 휴대할 수 있도록 파일에 정리해 놓은 것

- 학생들의 성장 및 발달, 능력, 성취, 노력을 증명해 보이기 위한 목적으로 수집된 자료의 총체
- 자신의 능력에 대한, 발전과정이 한눈에 보이는 증거 모음
- 장기간에 걸친 학생의 성장과 학습
- 자신의 학습에 정리나 반성의 기회 제공
- 학습의 결과보다는 과정에 초점

입학에서 졸업할 때까지!
사회가 원하는 실무능력과 인성을 증명하기 위하여 학생 개인이 노력한 모든 내용과 성과

학생 포트폴리오 구성요소

* 구성요소 및 세부내용은 학과별 구성내용 참조

Part 1 Part 2 Part 3 Part 4

자기 성찰

1	**개인 신상**	통합정보시스템의 학생이력카드를 인쇄하여 첨부
2	**SWOT 분석** (A4 1쪽이상)	자신의 강점, 약점, 기회 요인, 위협 요인을 파악하여 작성
3	**인생그래프** (A4 1쪽이상)	설명을 참고하여 자신의 인생그래프 작성

학습 활동

4	**학습 스타일**	학습 스타일 진단 결과 인쇄하여 첨부
5	**교과목 이수 현황 및 학점**	통합정보시스템에서 학기 성적을 캡처 하여 첨부
6	**학업 계획**	학기별 학습 계획서 작성
7	**학습 철학** (A4 1쪽이상)	본인의 학습 철학과 관련된 질문에 대한 답변 작성
8	**학습 결과** (자율)	수강했던 교과목 '보고서, 노트필기 사본, 발표 PPT' 등 학습의 노력을 입증할 수 있는 결과물

자기 계발

9	**자격증 등** (자율)	본인이 취득한 자격증 사본 공인인증 성적표 사본(토익 등) 상장 사본 첨부
10	**봉사 활동** (자율)	봉사 시간 증명서, 활동사진, 소감문 등 봉사활동 경력을 인정해줄 수 있는 자료
11	**대외 활동** (자율)	대외 활동 이수증, 활동사진, 소감문 등 대외활동 경력을 인정해줄 수 있는 자료

진로 직업

12	**직업 기초능력**	직업기초능력 진단 결과 인쇄하여 첨부
13	**직업 탐구** (A4 1쪽이상)	워크넷(www.career.go.kr)에서 희망하는 직업 조사
14	**취업 계획** (A4 1쪽이상)	대학 졸업 후의 진로 및 포부, 그것을 이루기 위한 계획을 서술

[학생포트폴리오 작성요령]

Part 1 **자기 성찰** 1. 개인신상

통합정보시스템의 학생이력카드를 인쇄하여 첨부

〈 ① 인트라넷 접속 → 학생서비스 → ② 학적관리 → ③ 학생이력카드 출력 → ④ 인쇄(학생이력 관련 모든 자료 출력됨) 〉

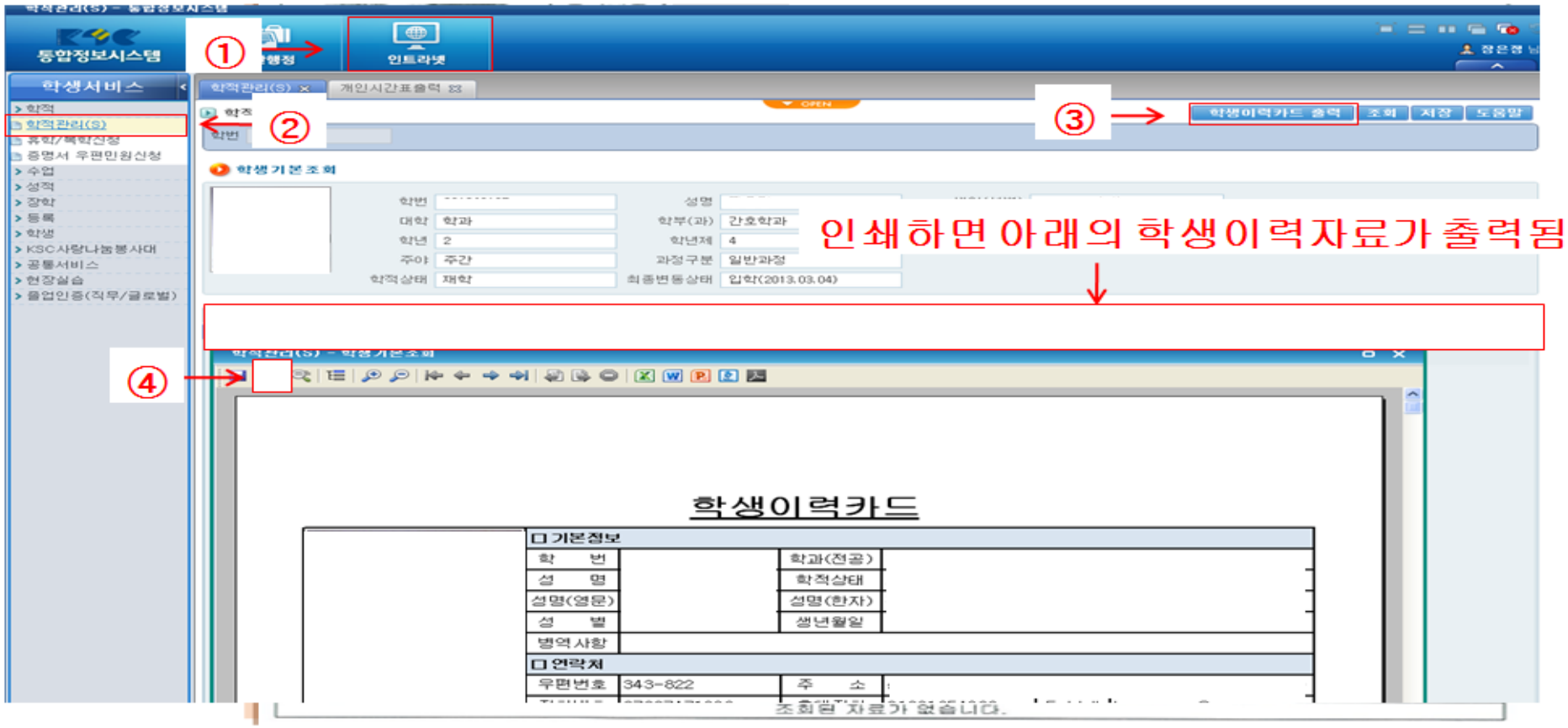

[학생포트폴리오 작성요령]

Part 1 **자기 성찰** 1. 개인신상

학생이력카드 작성법 : 통합정보시스템 학생신상카드 입력

〈 ① 인트라넷 → ② 학생서비스 → ③ 학생 → ④ 학생신상카드 입력 〉

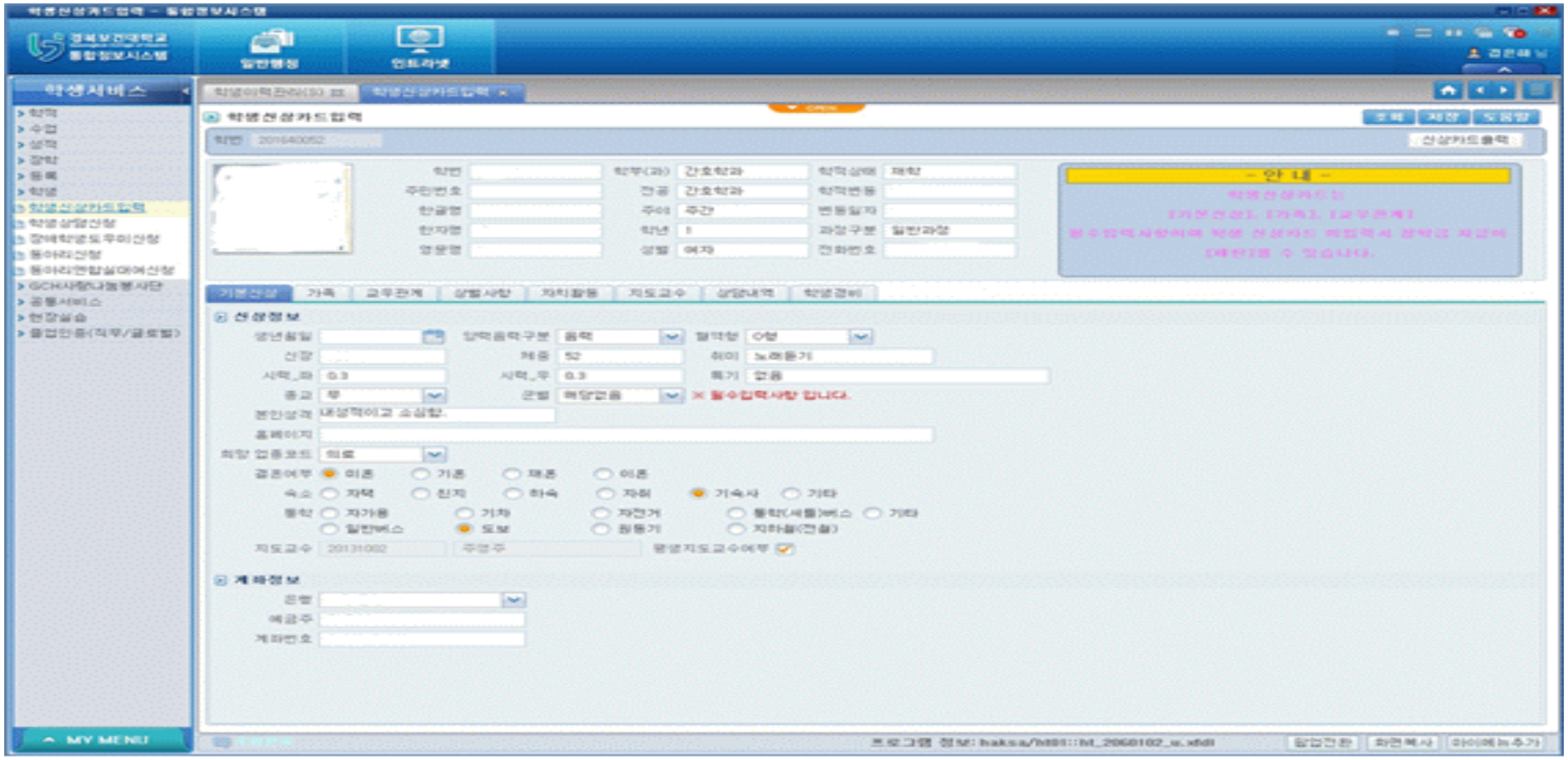

[학생포트폴리오 작성요령]

Part 1 **자기 성찰** 1. 개인신상

학생이력카드 작성법 : 통합정보시스템 학생이력관리 입력

< ① 인트라넷 → ② 학생서비스 → ③ 학적 → ④ 학생이력관리(S) >

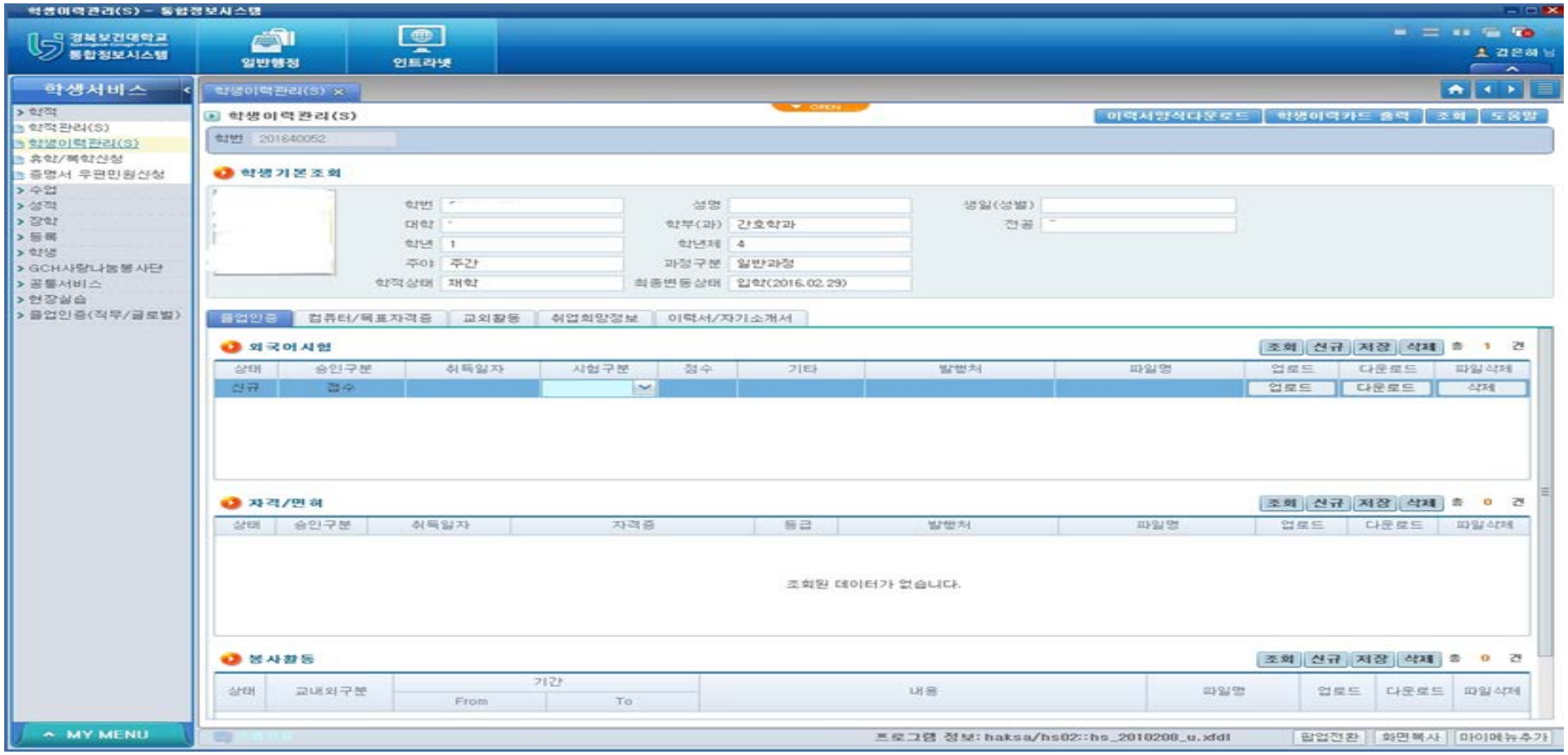

[학생포트폴리오 작성요령]

Part 1 **자기 성찰** 2. SWOT 분석

자신의 강점, 약점, 기회 요인, 위협 요인을 파악하여 작성

Strength (강점)	Weakness (약점)
Opportunity (기회요인)	**Threat (위협요인)**

견본 (학생포트폴리오 경진대회 수상작 참고, 무단 복사 및 배포 불가)

Strength (강점)	Weakness (약점)
• 열정과 도전 정신이 강하다. • 호불호가 확실하다. • 진로와 관련된 자격증을 다수 취득하였다. • 맡은 일에 책임감이 강하다. • 완벽한 것을 좋아하는 성격이다.	• 의지력이 약하다. • 긴장을 많이하는 편이다. • 「미용업에서의 현장 경험이 부족하다.」 • 사교적이지 못하다. • 꼼꼼한 성격을 가져서 남들보다 행동이 느린 편이다. • 순간적인 재치가 부족한 편이다.
Opportunity (기회요인)	**Threat (위협요인)**
• 어학연수를 갈 생각으로 많은 경험과 부족한 영어실력을 쌓을 것이다. • 사회에 나가기까지 1년이 넘게 남았다. • 학교에서 다양한 실기를 배우고 있다. • 건강의 중요성이 더욱 부각된다.	• 영어 뿐만이 아니라 중국어, 일본어의 중요성이 부각되고 있다. • 우수한 인재들이 사회에 많이 있다. • 변화하는 사회에 적응을 하지못하고 뒤떨어질수도 있다. • 빠른 대처 능력인 순발력이 사회에서 요구된다.

[학생포트폴리오 작성요령]

Part 1 **자기 성찰** 3. 인생그래프

설명을 참고하여 자신의 인생그래프 작성

그래프의 가로축은 나이, 세로축은 감정지수를 나타냅니다.

이 페이지에 여러분이 살아오면서 겪었던 의미 있었던 사건들을 그래프 안에 점으로 표시한 후, 어떤 사건인지 점 옆에 간단히 설명해주세요. 앞으로 경험하게 될 사건들도 함께 표시해 보세요. 다 표시한 후에, 그 사건들을 선으로 이어 꺾은선 그래프의 형태로 나타내면 인생 그래프가 완성됩니다.

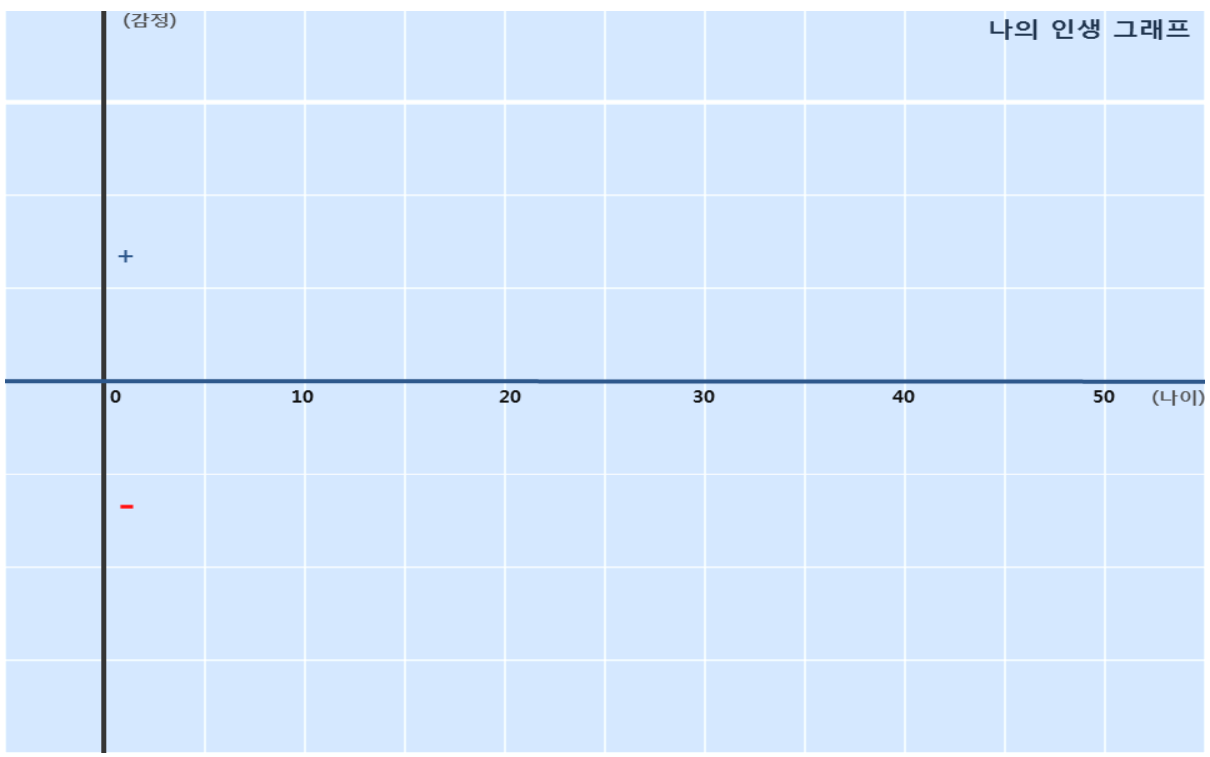

견본 (학생포트폴리오 경진대회 수상작 참고, 무단 복사 및 배포 불가)

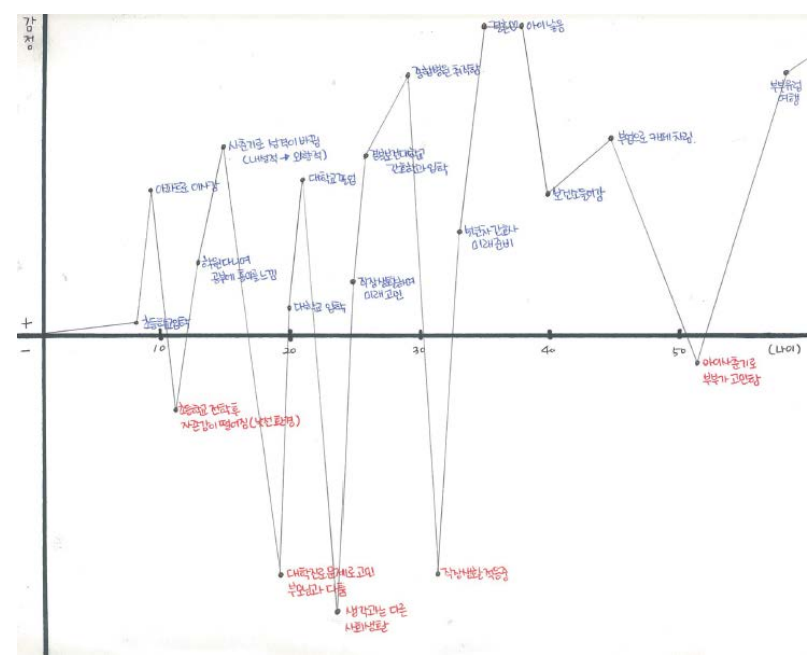

[학생포트폴리오 작성요령]

Part 2 **학습 활동** 4. 학습 스타일

학습스타일 진단 결과 인쇄하여 첨부

학습스타일(학습유형) 진단 결과

학 과 :
학 번 :
성 명 :

적극적인 학습자	숙고하는 학습자	논리적인 학습자	실용적인 학습자
8	6	8	8

학생은 **적극적인 학습자**에 가깝습니다.

적극적인 학습자 유형은 다음과 같은 성향을 가집니다.

적극적인 학습자는 정보를 활발하게 이용하여 새로운 것을 적극적으로 시도하며, 정보를 기억하고 이해하려는 경향이 있습니다. 또한 열정적이고 부지런하며, 개방적인 성향이 강합니다. 이들은 일상의 문제들에 대하여 브레인스토밍을 즐기고 토론이나 제안을 하거나 자신의 생각을 다른 사람들에게 설명하는 것을 좋아하기 때문에 아무런 활동 없이 강의 내내 앉아서 필기만 하는 수업상황을 힘들어 하기도 합니다.
▶ 강점: 열정적이고 유연합니다. 새로운 것을 시도해 보려는 적극성이나 새로운 상황이나 변화에 쉽게 흔들리지 않습니다.
▶ 약점: 충분한 생각과 준비 없이 행동하려는 경향이 강합니다. 새로운 시도를 많이 한다 해도 그것을 세밀하게 적용하거나 장시간 수행하는 것에는 쉽게 싫증을 느낍니다. 고착화된 일상적인 업무에는 집중력을 유지하기 어렵습니다. 다른 사람과 함께 있는 상황에서 함부로 행동하고 말하는 경향을 보이기도 합니다.

또한 학생은 **논리적인 학습자** 유형도 지니고 있습니다.

논리적인 학습자 유형은 다음과 같은 성향을 가집니다.

논리적인 학습자는 정렬되고 합리적인 방식에 따라 차근차근 생각한다. 따라서 주제 전체를 이해하기 위하여 각각의 부분으로부터 일련의 단계를 거쳐 순차적으로 이해하는 경향을 보인다. 특히 분석하고 종합하는 것을 좋아하며, 명확한 이론이나 구조에 맞추어 생각하려고 한다. 이들은 어떤 현상의 원인을 파악하거나 사실을 일반적인 상황에 적용하고자 노력하기 때문에 해답을 찾을 때 한 걸음씩 국지적으로 경로를 따라 학습한다. 대부분의 대학수업은 연속적인 방법으로 진행되는데, 교수가 주제나 단계를 뛰어넘는다면 이들은 강의를 따라가거나 기억하는 데 어려움을 느낀다.
▶ 강점: 합리적이고 방법론적이며, 규율에 맞추는 것을 좋아하고 객관적이다. 사물을 완전히 이해하기 우해 탐구적인 질문을 시도한다. 부분적인 정보로도 학습을 할 수 있고 분석에 강하다.
▶ 약점: 사물을 보는 새로운 관점을 찾아내는 데 능숙하지 못하다. 주관적인 판단이나 창의적인 생각을 꺼리는 경향이 있으며, 주관적이고 직관적인 시도에 대해서 가치를 부여하려 하지 않는다.

[학생포트폴리오 작성요령]

Part 2 **학습 활동** **5. 교과목 이수 현황 및 학점**

통합정보시스템에서 학기 성적을 캡처하여 첨부(학점 증빙자료는 출력이 불가하여 캡처해야 함)

〈 ① 인트라넷(학생서비스) → ② 학적관리 → ③ 성적 → ④ 필요 부분 캡처 후 인쇄 〉

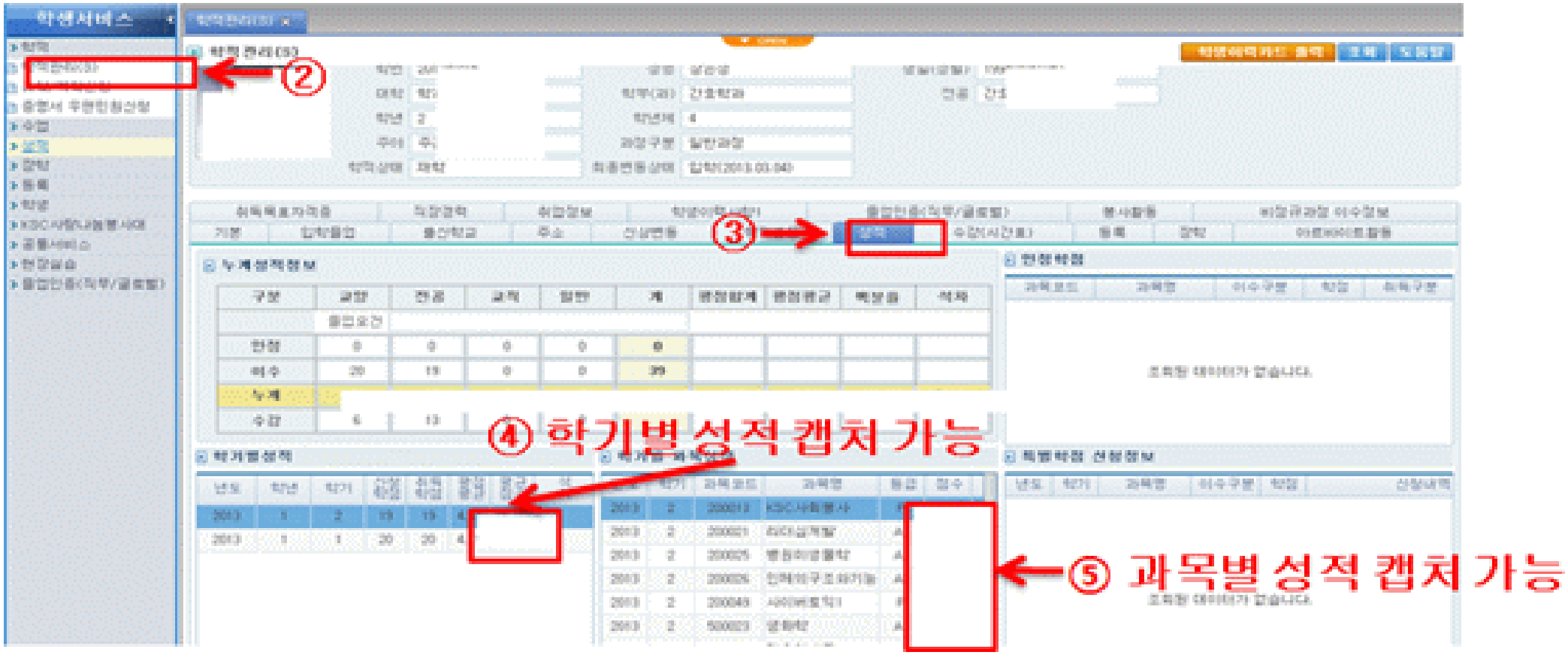

[학생포트폴리오 작성요령]

Part 2 **학습 활동** 6. 학업 계획

학기별 학습 계획서 작성

학기별 학습 계획서

◎ 대학교를 다니면서 각 학기 별로 내가 실천하고자 하는 학습 계획을 적어봅시다.

1학년		
1 학 기	학습 목표	
	학습 방법	
	학습 계획	
2 학 기	학습 목표	
	학습 방법	
	학습 계획	

견본 (학생포트폴리오 경진대회 수상작 참고, 무단 복사 및 배포 불가)

학기별 학습 계획서

1학년(2016)		
1 학 기	학습 목표	• 전공과목 A 학점 이상 받자. • A+과목 2개 이상 받자. • 늦잠 늦고 공부하다 엉성히 임하는 학생이 되자. • 매사에 성실히 임하는 간호학생이 되자.
	학습 방법	• 나만의 시분노트를 이용하여 들고다니면서 틈틈히 공부를 하자. • 집중이 잘되는 아침시간에 전공과목을 공부한다. • 매일 기말과제 전공수업 공부를 하여 시험 3~4주 전부터 타과목 공부를 병행한다. • 시험 2주 전부터 늦게 시험공부에 타격을 줄이기 계획적으로 공부하기.
	학습 계획	• 평점이라는 먹이에 굴복하고 수학이론 내내에 소홀히 방심으로 쉽게 학점을 잃었다. • 일일계획과 주간 계획표를 작성하여 학습한다. • 방종이 아닌 모든 것을 따라가려며 경자 새롭히 나간다.
2 학 기	학습 목표	• 1학기 성적보다 학점 0.2~0.3 올리기. 전공과목 성적만에 들어오기. • 전공과목 모두 A학점 이상 받기. • 봉사 이외 성적 탈락 없기 • A+과목 2개이상 받기. • 공부 외에도 학교에서 많은 활동, 특강 참여하기
	학습 방법	• 어려운 교과를 잡고 강조된 내용을 나만의 노트에 적어 들고다니며 공부한다. • 모르는 부분이 있으면 먼저 친구에게 물어보고, 그래도 해결되지면 교수님께 물어본다. • 아침시간과 조용한 지하시간을 활용하여 집중하여 공부한다. • 주변환경이 너무 시끄러 공부가 안 되면 도서관, 고요한 곳의 환경을 활용하여 공부한다.
	학습 계획	• 4대 노트를 활용하여 미생물과 감염관리, 인체구조의 내용을 정리한다. • 영어공부에 시간을 쏟아 문법기초를 바로 잡는다. • 매일 공부를 하기 전에 메모지에 오늘 할 공부, 과제를 계획하고 학습을 시작한다. • 한과가 마무리 될 때 동료들과 계획을 수정하고 계획한다.

7. 학습철학

본인의 학습철학과 관련된 질문에 대해 답변 작성

학습철학

○ 나에게 학습은 어떤 의미가 있는지. 1)~4)질문을 잘 생각해보고 답변을 작성해보시다.

1) 나에게 공부란 OOO다. 왜냐하면...

2) 내가 공부하는 이유는...

3) 공부를 통해 성취감을 느꼈던 경험은...

4) 공부를 효과적으로 하기 위한 나만의 비법은...

학습철학

1) 나에게 공부란 OOO다. 왜냐하면...

나에게 공부란 거울이다. 거울은 모든 것을 있는 그대로 반사하여 비친다. 사람들이 겉으로 보여지는 모습을 위해 머리를 치장하고 차려입고 거울을 보면, 외적 만족도가 높아진다. 마찬가지로 공부를 나에게는 얼마나 하는만큼 정직하게 거울에 비치는것 같다. 외적인 부분 뿐만 아니라 내적인 것들도 명명백백 보이게 해주는 것이 거울인 것 같다

2) 내가 공부하는 이유는...

멋진 미래를 갖고싶기 때문이다. 공부를 열심히 하고 자격증과, 학교에서 훌륭한 환경을 통해 스펙을 쌓아서 수준높은 대학교에 가는것이 나의 목표이다. 목표를 이루기 위한 수단이 공부이기도 하고, 공부에 모든 흥미가 생겨서 앞에 때문에 공부를 한다. 혹시 가끔의 노력과 수고에 대한 보상을 보상을 받고 싶다. 현실적으로도 가끔 나의 신분은 학생이기에 나의 여건이 허락을 대하기 위해서 나는 공부를 한다.

3) 공부를 통해 성취감을 느꼈던 경험은...

사실 고등학교까지는 성취감을 제대로 공부에 흥미를 못느꼈었다. 요즘에 성취감을 조금씩 느끼고 있다. 고등학생때 배웠던 생물, 화학 등 과목들이 요즘 배우는 이해가 안가고 여기저기 공부했었는데 요즘 복습을 하면서 기본 바탕을 토대로 배웠던 내용들을 확실화니까 흥미로웠다. 사람의 신체는 서로 밀접하게 상호작용을 하고 관련이 있는 시스템을 배우니까 신기하기도 하고 자부를 잠깐 느꼈다. 굉장한 흥미를 많았지만 정말 흥미를 가지고 매일 공부를 하다보니 점점 나름 잘나온게 시작했고 그때 성취감을 느꼈다.

4) 공부를 열심히 하기 위한 나만의 방법은...

아침시간을 활용하는 것이다. 나는 공부할때 체크에 집중을 이기면서 공부하는 것보다 아침일찍 일어나서 상쾌한 환경에서 공부가 잘된다. 아침에 공부를 하면! 학교를 가는 시간이나 약속이 있으면 공부할 수 있는 시간이 제약되어지기 때문에 열심히 해야겠다는 생각이 든다. 두번째로는 다이어리를 매일 작성한다. 다이어리에 목표정리, 해야할 일 등 적어놓고 하루를 마무리 하면서 확인하면 나 생활을 반성하고 돌아보는 시간이 된다. 다이어리 계획하면 나에게 동기유발도 되고 자극제가 되어 때문에 열심히 공부도 할 수 있게된다.

[학생포트폴리오 작성요령]

Part 2 **학습 활동** 8. 학습 결과

수강했던 교과목 '보고서, 노트필기 사본, 발표 PPT' 등 학습의 노력을 입증할 수 있는 결과물

견본 (학생포트폴리오 경진대회 수상작 참고, 무단 복사 및 배포 불가)

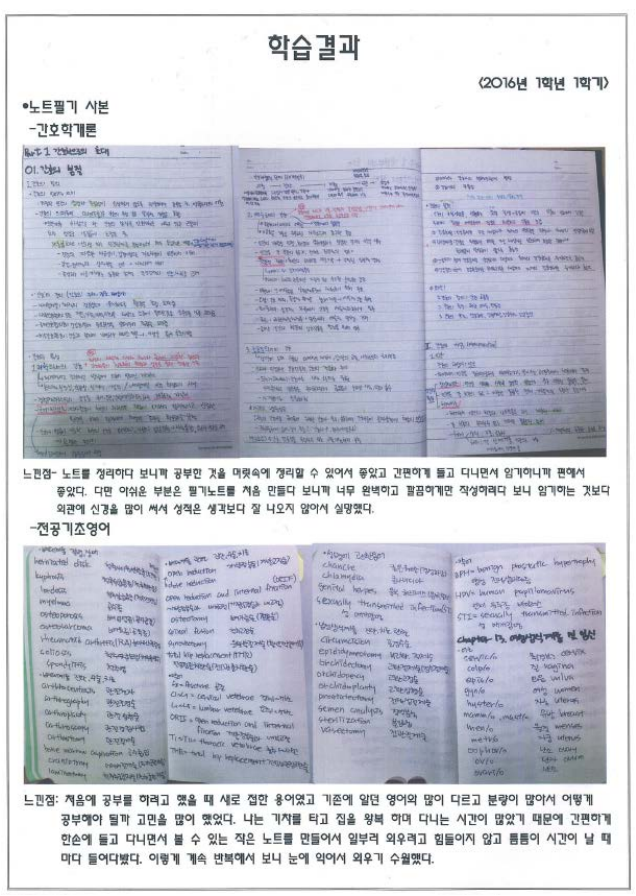

느낀점- 노트를 정리하다 보니까 공부한 것을 머릿속에 정리할 수 있어서 좋았고 간편하게 들고 다니면서 암기하니까 편해서 좋았다. 다만 아쉬운 부분은 필기노트를 처음 만들다 보니까 너무 완벽하고 깔끔하게만 작성하려다 보니 암기하는 것보다 외관에 신경을 많이 써서 생각은 생각보다 잘 나오지 않아서 실망했다.

느낀점: 처음에 공부를 하려고 했을 때 새로 접한 용어였고 기존에 알던 영어와 많이 다르고 분량이 많아서 어떻게 공부해야 될까 고민을 많이 했었다. 나는 기차를 타고 집을 왕복 하며 다니는 시간이 많았기 때문에 간편하게 한손에 들고 다니면서 볼 수 있는 작은 노트를 만들어서 일부러 외우려고 힘들이지 않고 틈틈이 시간이 날 때마다 들여다봤다. 이렇게 계속 반복해서 보니 눈에 익어서 외우기 수월했다.

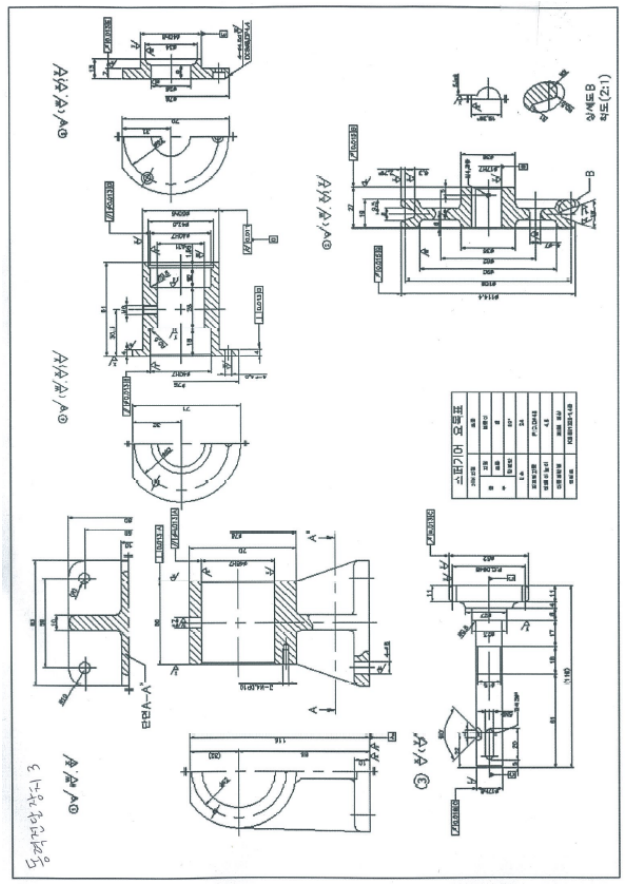

4월 14일(PPT 발표)

[학생포트폴리오 작성요령]

Part 3 **자기 개발**

9. 자격증 등
10. 봉사 활동
11. 대외 활동

견본 (학생포트폴리오 경진대회 수상작 참고, 무단 복사 및 배포 불가)

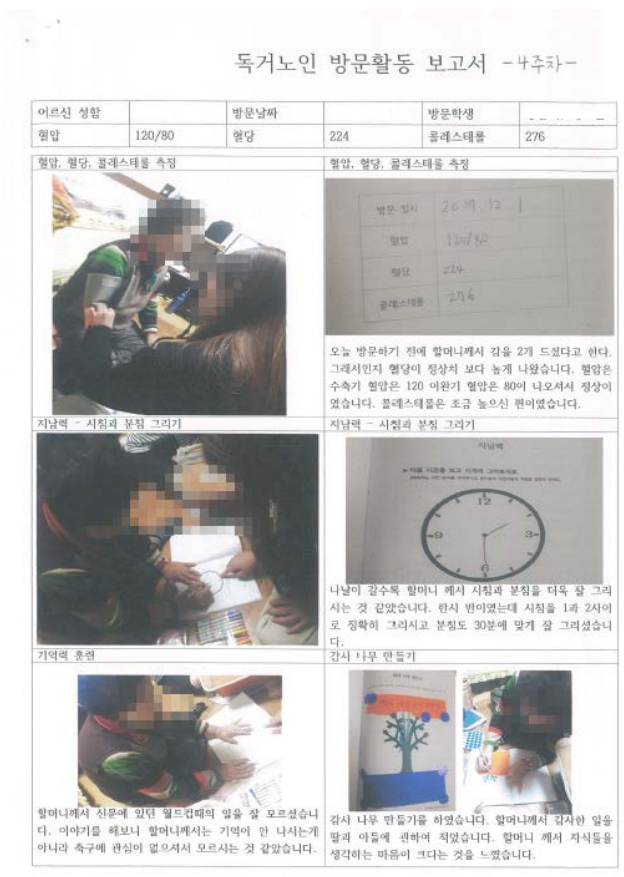

독거노인 방문활동 보고서 -4주차-

어르신 성함		방문날짜		방문학생	
혈압	120/80	혈당	224	콜레스테롤	276

혈압, 혈당, 콜레스테롤 측정

혈압, 혈당, 콜레스테롤 측정

오늘 방문하기 전에 할머니께서 감을 2개 드셨다고 한다. 그래서인지 혈당이 정상치 보다 높게 나왔습니다. 혈압은 수축기 혈압은 120 이완기 혈압은 80이 나오셔서 정상이였습니다. 콜레스테롤은 조금 높으신 편이였습니다.

지남력 - 시침과 분침 그리기

지남력 - 시침과 분침 그리기

나날이 갈수록 할머니 께서 시침과 분침을 더욱 잘 그리시는 것 같았습니다. 한시 반이였는데 시침을 1과 2사이로 정확히 그리시고 분침도 30분에 맞게 잘 그리셨습니다.

기억력 훈련

할머니께서 신문에 있던 헬드컵때의 일을 잘 모르셨습니다. 이야기를 해보니 할머니께서는 기억이 안 나시는게 아니라 축구에 관심이 없으셔서 모르시는 것 같았습니다.

감사 나무 만들기

감사 나무 만들기를 하였습니다. 할머니께서 감사한 일을 딸과 아들에 관하여 적었습니다. 할머니 께서 자식들을 생각하는 마음이 크다는 것을 느꼈습니다.

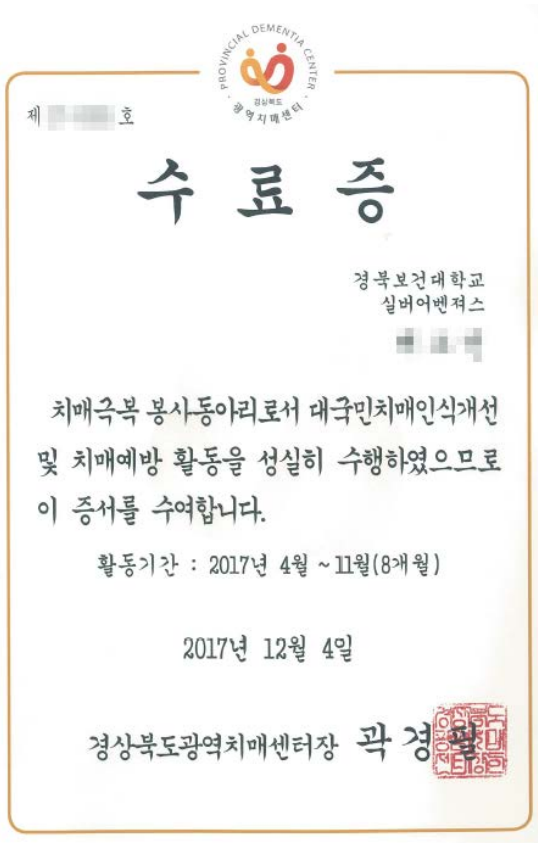

제 [redacted] 호

PROVINCIAL DEMENTIA CENTER 경상북도 광역치매센터

수 료 증

경북보건대학교
실버어벤져스
[redacted]

치매극복 봉사동아리로서 대국민치매인식개선 및 치매예방 활동을 성실히 수행하였으므로 이 증서를 수여합니다.

활동기간 : 2017년 4월 ~11월(8개월)

2017년 12월 4일

경상북도광역치매센터장 곽 경 [redacted]

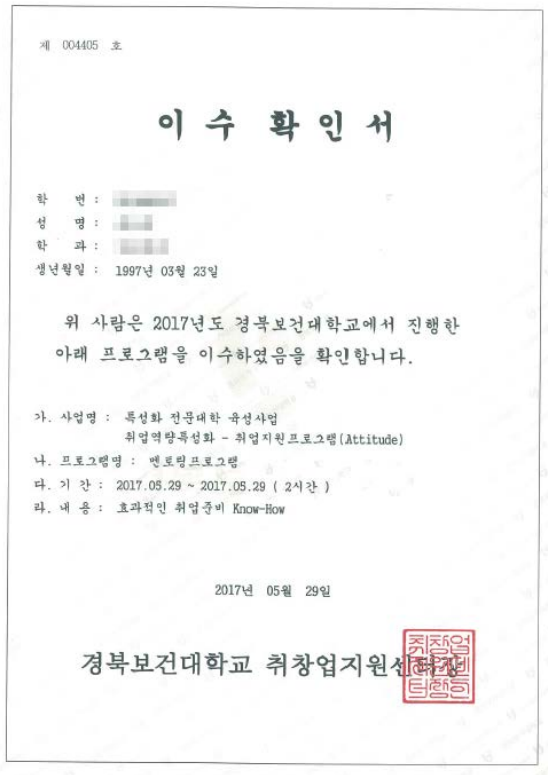

제 004405 호

이 수 확 인 서

학 번 : [redacted]
성 명 : [redacted]
학 과 : [redacted]
생년월일 : 1997년 03월 23일

위 사람은 2017년도 경북보건대학교에서 진행한 아래 프로그램을 이수하였음을 확인합니다.

가. 사업명 : 특성화 전문대학 육성사업
취업역량특성화 - 취업지원프로그램(Attitude)
나. 프로그램명 : 멘토링프로그램
다. 기 간 : 2017.05.29 ~ 2017.05.29 (2시간)
라. 내 용 : 효과적인 취업준비 Know-How

2017년 05월 29일

경북보건대학교 취창업지원센터장

Part 4 **진로 직업** 12. 직업기초능력

직업기초능력 진단 결과 인쇄하여 첨부

직업기초능력 진단 결과

학 과 :
학 번 :
성 명 :

직업윤리	조직이해능력	기술능력	정보능력	대인관계능력
26 / 60	36 / 69	23 / 45	15 / 24	29 / 66

자원관리능력	자기개발능력	문제해결능력	수리능력	의사소통능력
38 / 66	27 / 54	35 / 54	32 / 48	40 / 66

[학생포트폴리오 작성요령]

Part 4 **진로 직업** 13. 직업 탐구

워크넷(www.career.go.kr)에서 희망하는 직업 조사 후 작성

직업 탐구

◎ 워크넷(www.career.go.kr)에서 원하는 직업에 대해 조사한 후, 조사 내용을 아래 빈 칸에 기입해주시기 바랍니다.

[내가 원하는 직업 명 :]

직업 개요	취업현황/문의기관
	직업전망

견본 (학생포트폴리오 경진대회 수상작 참고, 무단 복사 및 배포 불가)

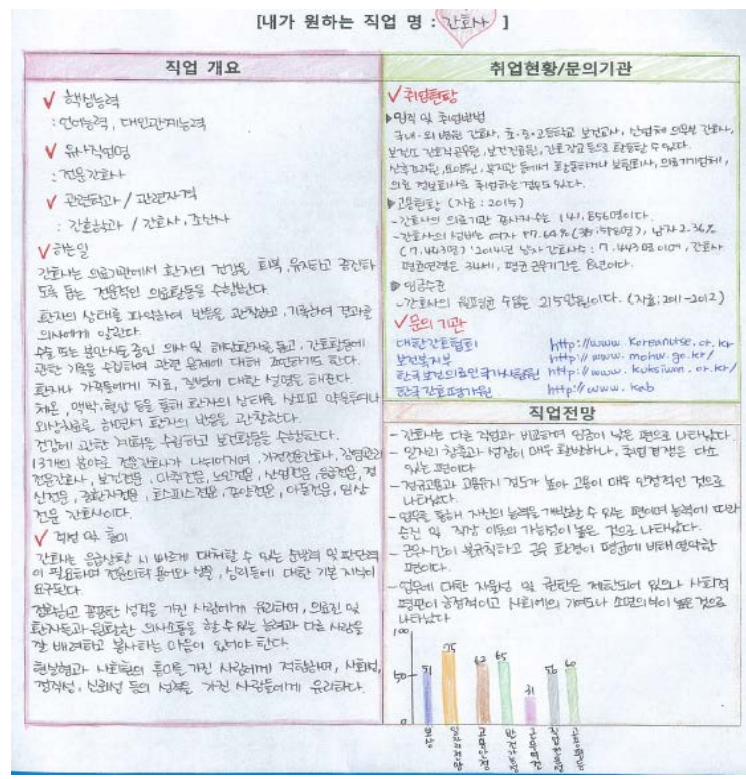
[내가 원하는 직업 명 : 간호사]

직업 개요

✓ 핵심능력
: 언어능력, 대인관계능력

✓ 유사직업명
: 전문간호사

✓ 관련학과 / 관련자격
: 간호학과 / 간호사, 조산사

✓ 하는일
간호사는 의료기관에서 환자의 건강을 회복, 유지하고 증진하도록 돕는 전문적인 의료활동을 수행한다.
환자의 상태를 파악하여 반응을 관찰하고, 기록하여 결과를 의사에게 알린다.
수술 또는 분만시도, 중인 의사 및 레지던트가 돕고, 간호활동에 관한 기록을 수집하여 관련 문제에 대해 조언하기도 한다.
환자나 가족들에게 치료, 질병에 대한 설명도 해준다.
체온, 맥박, 혈압 등을 통해 환자의 상태를 살피고 약물투여나 외상처치를 하면서 환자의 반응을 관찰한다.
건강에 관한 기록을 수집하고 분석하는 업무를 수행한다.
13개의 분야로 전문간호사가 나뉘어져, 가정전문간호사, 정신전문간호사, 보건전문, 마취전문, 노인전문, 산업전문, 응급전문, 정신전문, 정신사전문, 관리자전문, 관리전문, 아동전문, 만성전문 간호사이다.

✓ 적성 및 흥미
간호사는 응급상황 시 빠르게 대처할 수 있는 판단력 및 판단력이 필요하며 전문의학 용어와 상식, 의학에 대한 기본 지식이 요구된다.
정확하고 꼼꼼한 성격을 가진 사람에게 유리하며, 의료진 및 환자들과 원만한 의사소통을 할 수 있는 능력과 다른 사람을 잘 배려하고 봉사하는 마음이 있어야 한다.
희생정신과 사회적인 흥미를 가진 사람에게 적합하며, 사회적, 경제적, 신체적 등의 성숙한 가진 사람들에게 유리하다.

취업현황/문의기관

✓ 취업현황
▶ 면허 및 취업방법
국내·외 병원 간호사, 초·중·고등학교 보건교사, 산업체 의무실 간호사, 보건소 간호사공무원, 보건진료원, 간호장교 등의 활동을 할 수 있다.
산업기관원, 의료원, 복지관 등에서 활동하거나 보험회사, 의료기관체, 의료 정보회사를 취업하는 경우도 있다.
▶ 고용현황 (자료 : 2015)
- 간호사의 의료기관 종사자 수는 141,856명이다.
- 간호사의 성별비는 여자가 97.64%(138,478명), 남자 2.36%(7,446명) 2014년 남자 간호사는 7,443명 이며, 간호사 평균연령은 34세, 평균 근무기간은 8년이다.
▶ 임금수준
- 간호사의 월평균 수입은 215만원이다. (자료: 2011-2012)

✓ 문의 기관
대한간호협회 http://www.koreannurse.or.kr
보건복지부 http://www.mohw.go.kr/
한국보건의료인국가시험원 http://www.kuksiwon.or.kr/
한국간호평가원 http://www.kab

직업전망
- 간호사는 다른 직업과 비교하여 임금이 낮은 편으로 나타났다.
- 일자리 창출과 성장이 매우 호황을 하나, 취업 경쟁은 다소 있는 편이다.
- 정규직과 고용직 계약직 별로 고용이 매우 안정적인 것으로 나타났다.
- 업무를 통해 자신의 능력을 개발할 수 있는 편이며 능력에 따라 승진 및 직업 이동의 가능성이 높은 것으로 나타났다.
- 근무시간이 불규칙하고 공휴 휴일이 평균에 비해 많았다.
- 업무에 대한 자율성 및 권한은 제한되어 있으나 사회적 평판이 긍정적이고 사회에의 기여도나 소명의식이 높은 것으로 나타났다.

[학생포트폴리오 작성요령]

Part 4 **진로 직업** 14. 취업 계획

대학 졸업 후의 진로 및 포부, 그것을 이루기 위한 계획을 서술

취업 계획

◎ 대학 졸업 후 어떤 일을 하고 싶은지 적은 후, 그것을 위해 내가 해야 할 일에는 어떤 것들이 있을지 적어봅시다.

대학 졸업 후 진로 계획	
• 희망 진로 분야 및 지역 1 : • 희망 진로 분야 및 지역 2 : • 희망 진로 분야 및 지역 3 :	
• 졸업 후 진로 계획 :	
진로 계획을 실현시키기 위해 내가 해야 할 일	
대외 활동	**자격증**
봉사 활동	**기타**

견본 (학생포트폴리오 경진대회 수상작 참고, 무단 복사 및 배포 불가)

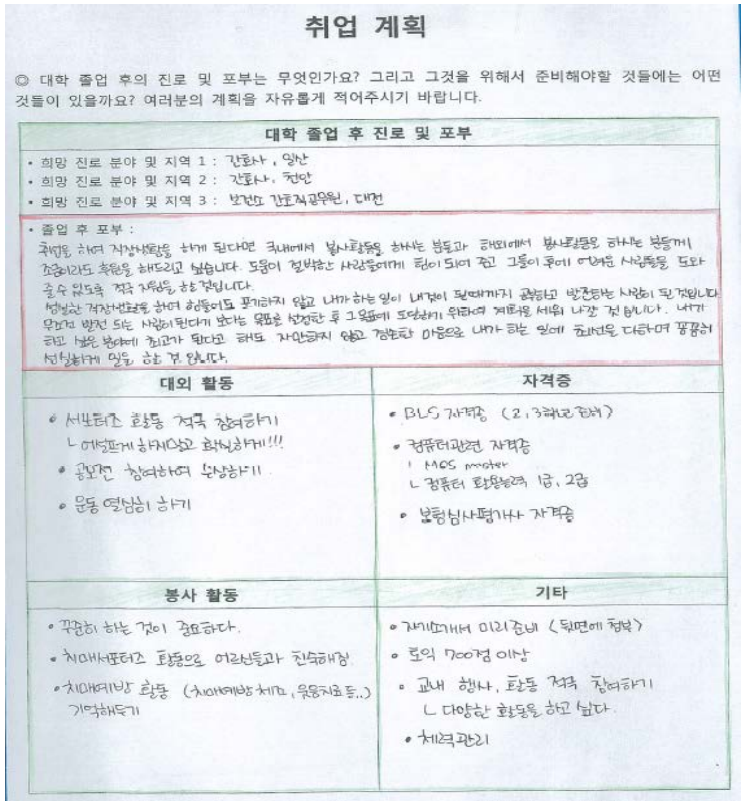

취업 계획

◎ 대학 졸업 후의 진로 및 포부는 무엇인가요? 그리고 그것을 위해서 준비해야할 것들에는 어떤 것들이 있을까요? 여러분의 계획을 자유롭게 적어주시기 바랍니다.

대학 졸업 후 진로 및 포부

• 희망 진로 분야 및 지역 1 : 간호사, 일반
• 희망 진로 분야 및 지역 2 : 간호사, 천안
• 희망 진로 분야 및 지역 3 : 보건소 간호직공무원, 대전

• 졸업 후 포부 :
국비를 하여 자상하려고 하게 된다면 국내에서 봉사활동을 하시는 분들과 해외에서 봉사활동을 하시는 분들께 조금이라도 혜택을 해드리고 싶습니다. 도움이 절박하는 사람들에게 힘이 되어 주고 그들이 혼에 어려운 사람들을 도와 줄 수 있도록 적극 지원을 하고 싶습니다.
성실과 겸장번호를 하여 하들이도 포기하지 않고 내가 하는 일이 내것이 될때까지 공부하고 발전하는 사람이 될 것입니다. 무조건 발전 되는 사람이 된다기 보다는 목표를 설정한 후 그 목표에 도달하기 위하여 계획을 세워 나갈 것입니다. 내가 크고 넓은 분야에 최고가 된다고 해도 자만하지 않고 겸손한 마음으로 내가 하는 일에 최선을 다하며 꾸준히 성실하게 일을 하는 것 입니다.

대외 활동	자격증
• 서포터즈 활동 적극 참여하기 └ 에너지 넘치고 활기차게!!! • 공모전 참여하여 수상하기 • 문동 열심히 하기	• BLS 자격증 (2, 3학년 전에) • 컴퓨터관련 자격증 ! MOS master └ 컴퓨터 활용능력 1급, 2급 • 보험심사평가사 자격증
봉사 활동	**기타**
• 꾸준히 하는 것이 중요하다. • 치매서포터즈 활동으로 어르신들과 친숙해짐 • 치매예방 활동 (치매예방 체크, 유동지도 등..) 기억해두기	• 자기소개서 미리준비 (뒤면에 첨부) • 토익 700점 이상 • 교내 행사, 활동 적극 참여하기 └ 다양한 활동을 하고 싶다. • 체력관리

학생 포트폴리오 작성 메뉴얼

감사합니다.

수고 많았습니다. 또 만나요!

경북보건대학교 교수학습지원센터